安慶新報

經中華郵政認爲第一新聞紙類 本報已申請登記

本報今日出版一張

(第九四五號)

社址安慶育才街十七號
電話營業部第六二號

報費	
零售每份伍分	全月壹元伍角
全年拾伍元	半年捌元
外埠另加郵費	報費先惠

廣告刊費 行別	字高	每行價	起碼行數
長行	四十字	壹元五	三
中行	三十二字	捌角	三
短行	二十四字	陸角	三
小組	四十字爲	每日八角	日

長期優待面議字高以新五號字爲標準

格里亞號被襲事件 羅斯福總統談話一班

對此事件已下强硬方針 將有使美速捲戰爭漩渦

羅斯福

(中央社華盛頓八日電)關於冰島海上美艦格里亞號遭襲事件、使美國輿論、大爲興奮、美總統羅斯福、在會見記者團席上、謂「斷不容忽視聲明、極强硬之方針預料此次事件、有將使美國捲入戰爭漩渦、又記者詢問美國是否考慮施用任何外交手段、羅斯福並未作任何表示、僅示美總統已採取强硬手段、今此大西洋之美國艦隊、搜查進攻格里亞號、未遂之潛艇、一再攻擊格里亞號、其攻擊係在白晝視綫銳利條件施行者、此次事項發生地點不詳、但發生於大西洋岸之美國方面、雖爲明瞭格里亞號受攻擊、並無其他船舶在傍、且於通常標幟外、附以明顯之美國軍艦之幟、

(中央社雷克亞米克九日電)美驅逐艦格里亞號、在冰島海上、遭國藉不明之潛水艇襲擊後、於次日晨入冰島之雷克亞米克、據該艦船員稱、「攻擊吾等潛水艇、因被吾等以魚雷反攻、至少必已受傷或沉沒、本艦遭攻擊之地爲極深之海面、故該艦或已全部沉沒、據本艦計測器測、投下魚雷後本艦恰在潛水艦之上、又攻擊該潛艇時、並得飛機之協力、

美不願與日開戰 運蘇油船已抵海參威

(中央社紐約九日電)據路透訊、紐約時報載論稱、美國不欲與日開戰、不願將其擬利用於大西洋對岸更重要戰場之利器、輕自耗費、

(中央社華盛頓九日電)據路透訊、據航務委員會所接之情報、運油往蘇之美國油船一艘、現已駛抵海參崴、

日軍發表一週戰況

(中央社)日中國派遣軍報道部、發表一週戰況稱、日軍在大行山之作戰、殲滅渝軍重要根據地、戰事已入第三期、

(華北方面)晉察冀邊區、係華北三十萬共軍之盤踞地、此次作戰、對於華北一般建設、貢獻頗大、七月中旬以來、日軍即在長江北岸江蘇省內、猛攻新四軍、確保渝軍據點鹽城、並肅清共周圍南北百里東西五十里之地域、日軍所獲無算、並獲得廣大之資源、使共產軍一蹶不振、此作戰迄八月底已告完畢、

(華中方面)渝軍以華中「第三戰區」爲中心、在切當廣大範圍實行之、所謂東部戰線總反攻、係根據政治意圖之虛勢、毫無自信之第一線渝軍部隊、受「中央」之强制、欲取攻勢、但遭日軍一擊、即行潰亂、因此渝軍已喪失民心、第一綫將領與最高統帥部已發生疏隔、將士戰意愈告消失、日機之活躍日甚一日、當空襲南鄭保寧、炸毀渝方戰鬥機及轟炸機八架、三十日空襲重慶、空襲蘭州、對長江上游輸送船舶之轟炸、更形猛烈、

(華南方面)福州方面之日軍、以截斷援渝路綫之目的已達、乃自行撤退、因準備周詳、並得海軍之協助、未遇任何障礙、連日已完畢撤退工作、◇◇◇◇

美國破獲國際間 美指爲與德有嫌疑

(中央社柏林九日電)美政府擬破獲在美國西班牙葡萄牙與德國工作之國際間諜網、有男子三人與十八歲女子一人被控陰謀破壞美國間諜法、有徵集美軍分配情報及羅致美國東海岸險要區域照片圖形、轉交歐洲同黨之嫌疑、此四人現皆繫獄、一名魯維克生於美國、其父母爲德人、聞係主犯、一名巴格爾、生於德國、一九三一年來美、一名施羅塞、年僅十九、生於紐約、一名波姆勒、係一少女、於一九三九年來美、同時尚有十六人被控犯間諜罪者、在白洛克林法院審訊、

蕪湖破獲重大毒案

計嗎啡三千七八百兩 估約市價二三百萬元

(蕪湖訊)華中宏濟善堂安徽緝私隊、自在蕪成立後、工作極爲努力、成績亦頗良佳、先後緝獲私土私漿、不下數千兩、前日緝私隊又於裕溪口方面、破獲大宗毒品七八蔴包及押貨人一名、據聞內有嗎啡三千七八百兩、及料土皮多件、估計市價約値二三百萬元、共數額之巨、殊屬駭人聽聞、聞王總隊長、已據情報告滬方請示辦法云。

泰國議會通過非常時期法案

(中央社曼谷九日電)泰國議會、通過非常時期法案三件、(一)叛逆罪犯處死刑、(二)國民遇政府有要求時、須以其財產供獻國家、用以對抗敵國侵畧、違者得視

美國非常時期的風光

三、人的不足

人的不足，現已成爲問題，美國海軍與陸軍不同，沒有徵兵制度，所以軍艦造好，即缺乏船員，美國對於此事頗爲苦惱，傳在計劃向陸軍挪借一部人員來救急、

「諸君快來加入海軍服務，可得到豐富的營養食品，學到一般技術，保證有確實的進昇的機會，並可週全世界」，這是美國海軍招募志願兵的廣告，最近公共汽車上及街上，貼滿了同樣趣旨的招募陸海人員的廣告，

現在美國正在大量的吸收，軍事人員及從事軍需工業的人員，因此各方面的入手不足，已成爲表面化，紐約市已准許女汽車夫駕駛，出租汽車，此爲自前次大戰以來罕有之事，

四、潛水艇○九號

不久以前，美國海軍潛水艇○九號、在紐漢布西雅州的波斯馬斯海面沉沒，該艇，係一舊式潛艇，在前次大戰時曾被使用，後成爲廢艇，此次又被使用，其安全頗成問題，傳有人曾見○九號潛艇艇底有人頭那樣大的大洞，國會已召開調查委員會調查擊事原因，海軍當局對於此事，頗多辯護，同時遺族方面，紛紛致函政府，責問政府職責何在，下面是一位遺族致書羅斯福總統的要旨，當時報紙曾予刊載：

「本總統閣下，我是一個與○九號同一命運的船員的父親，可憐我的孩子因乘那舊式不完全的潛水艇，竟葬身海底，化爲藻屑了，美國雖然能製造軍艦，可是爲了要急遽援助外國，自已便使用爲○九號那樣不堪，航海的老朽軍艦，故有此次悲慘的事件發生」

人的不足問題，不僅在海一方面感覺到，陸方面因爲作急激的擴充，將士的素質低下，亦成爲問題，最近美國高呼軍隊要守規律，前些日子，紐折西亞洲的福特伊克斯兵營，開除了許多時常不受規律的將校，

五、收回廢物運動

美國的太平洋沿岸較大西洋爲清靜，但至最近到處可叫到「國防國防」、的聲音，到處展開戰時風光，美國發生工潮，軍隊出動彈壓，罷工工人方面所有負傷，但亦不成爲問題，此實爲美國建國以來罕有之事，而其罷工在國防名目下中止者亦屬創見，

星期日，星期六及紀念日，舊金山等地常見有軍人，此成羣結隊出遊，可證明美國如何擴充軍備，物價因爲軍隊的收買而告高漲，現在已發生通貨膨脹的徵候，政府當局在設法抑壓，

美國現已開始統制物品，統制物價，如鋁的統制，自七月二十日起，每週實行「無鋁日」，收回廢物運動，業已開始實行，從前在美國，看不見人用舊的東西，都是新的，就是汽車舊了也不用，可是現在都不然，政府獎勵人民用舊的汽車，壞了加以修理，對新汽車製造加以限制，恐怕現代的美國人，也想不到會實行收回廢物運動！

對於物品持往海外亦加以限制，就是烘麵包爐，及熨斗的持出，亦要得海關的許可，從上面的簡單敍述裏，我們知道美國現在被一片「參戰熱」所包圍，美國的參戰已是一件不可避免的事，(下)

短評 土耳其的動向

自歐戰爆發以來，處於近東方面的土耳其，就在國際戰爭上，佔了很重要的一頁，介於英美與德義兩方面的對土耳其所施的威脅與利誘，就可證明。土耳其當戰爭尚在歐洲演變的時候，土耳其雖處於這兩大壁壘之間，但土耳其卻能應付裕如，尚未感到處境的如何困難之處，但自英蘇侵入伊朗之後，土耳其對戰爭的謀略上，就益加增重其沉重性，前不久的時候，德國會準備大舉攻襲土耳其，現在英美又主張土耳其開放兩海峽，這使土耳其的左右爲難，更不知何所適從了。

總之，土耳其要想在這次歐戰中，避免戰禍的漩渦，似乎是不可能的事，不過，土耳其究竟傾向於德義或是傾向英美，這是土耳其自身命運的主張！

荷印、西貢、河內 法領館將封閉

(中央社巴達維亞八日電)法駐巴達維亞總領事館發言聲稱、法國駐荷印之領事館、不久即將封閉、同時駐西貢、河內兩地之荷領事館、亦將封閉云、

日對美蘇運油事 現已二度提出質問

經日本領海運油雖無威脅 但對日國民感情實爲刺激

(中央社南京航信)日內閣情報局、定例會見中國記者團、由岸田課長代理石井氏、對美國經由海參崴逡蘇問題申述、謂日本方面、對美國之運輪援蘇物資經由日本近海一節、曾致際美蘇二國政府、要求注意、此事已見報載、但最近二國政府、業已提出覆文、此次覆文內容、在日本方面、仍認爲不能滿意、故現已二度向二國政府提出質問、現尙未獲答覆云、岸田氏對此復加補充說明謂、英美方面之對蘇援助路綫、一條固在海參崴、另一條則擬利用伊朗、但經由伊朗之路線、須在海上航行一萬里、并須經越陸路、四○○○餘里、而經由海參崴、則祗須海行五○○○里、陸路三○○○餘里、故經由伊朗、遠不如海參崴之較便利也、至船隻方面、美國一方須援英船隻、已極感缺乏、此次更須援蘇船隻、自更感不足、吾人可想見美國之援蘇、實際上決無多大力量、且爲數亦極有限、但美國對日實施經濟壓迫後、現却反將援蘇物資、經由日本近海輸蘇、對日本雖無威脅、但對日本國民之感情、實爲一大刺激耳、日本之所以欲向二國提出條文、促其注意者、亦即在此云云、

本報緊要啟事 (一)

案奉宣傳部中央報業經理處總宇第三號通告內開：「茲爲撙節用紙，加强宣傳效果起見，直屬各報應就其發行地區之重要性，及其報社設施，人員素質等詳加審查，並參酌其目前新聞發行之宣傳價値以爲處理。查該報着即於本年九月一日起，每逢星期日休假一日，星期一無報，以資撙節用紙爲要。」等因，奉此；事關加强宣傳，本報自應遵照頒佈規定例假辦法，嗣後每逢星期日休假一天，星期一無報，除分別呈報備案外，合亟登報通知，諸希鑒察爲荷

本報緊要啟事 (二)

本報發行以來日銷數千份所用紙張已屬不貲近更增刊星期特輯一張用紙又告驟增近奉中央報業經理處通告爲加强宣傳撙節用紙乃於每星期日停刊一天星期一無報以對於讀者不無損失於深感歉仄之餘但星期日之星期特輯一張正塡補星期日之無報對於讀者依然無損故定價方面仍按一元五角收費以資挹注諸希亮察是幸

赫爾素描

（赫爾）

一八七一年十月二日，在美國南部泰納西州珂貝爾倫特山的壁卡脫市、誕生了一個目前受萬人景仰的人物，——赫爾！

凡一個名人，都是從勤苦工作中奮鬥出來的：中外都一樣，赫爾當然不能例外，他家裏並不有錢，只能溫飽過日而已，曾在奧海奧省的一個大學裏唸過書，後來轉入泰納西省的法律學校肄業，畢業後，在西拉那地方做律師，不久，就改變行業，開始踏入政界，英西戰爭時，他也服務過軍役，後來充任泰納西州巡迴裁判所審判官，於是被選入國會，除了哈定總統落選後的一次，脫離過一任外，一直保持了二十多年，當他在下議院的當兒，是民主黨爲全國委員會委員之一，自一九二一年到一九二四年，他曾任該會的委員長，在這短短的三個年頭，他運用幹練精明的手腕，和閃電式的政策，把黨內以前所欠的一切債務，如數償清，是他從一九三一年入參議院後，一直到現在，總是站在領袖的地位，可說是根深蒂固的政治老前輩了。

赫爾的夫人是佛尼亞人，一個美滿的理想家庭，快樂地建築在華盛頓京都的卡爾登旅館裏，赫爾今年已六十九歲了。

赫爾的能夠博得全國人民熱烈擁護，和昂首景仰，就是因爲他有着高尙的人格，和卓越的見識，處事極爲審慎，他思想的組織，尤爲堅强，並且具有極容易使人成爲他的知己朋友的力量，不過他沒有一般政客所慣用的看家本領，——虛僞，誇大，掩飾等手段，對於國際間，一切行政，外交的貿易，以及變幻莫測的世界大勢，無不瞭如指掌；不但美國受他的恩惠，就是全世界的民主國家，無不感到同情，他雖然是和平的提倡者，但決不是一味委曲求全，向人家俯首求憐，去換取觍靦卑鄙的和平，他願意的和平是眞眞的和平，光榮寶貴的和平，是從奮鬥中所獲得的和平。

在這第二次世界大戰的烽火正旺的目前，這一個身高碩健，頭髮斑白，前額高聳，大鼻隆準，堅毅闊顎的國務卿，庭深像，在民主國人民的腦海中，留下了一個深刻印象。

東線戰事蘇軍被俘甚衆
各處反攻均被德軍擊退

（中央社匈京九日電）據海通訊、據此間得自權威方面稱、聶伯河戰事在進行中、敵受重創、匈軍俘敵多人、並獲據點數處、匈軍一隊曾爲蘇軍僞裝襲擊、又匈高射砲擊落蘇轟炸機一架、（中央社柏林九日電）據海通訊、此間負責方面、特將東線戰情報告如次、德軍在此段前日繼續進展、德師團擊潰蘇配備優良之陣地、蘇軍雖頑强抵抗、但終受損失頗大、有德軍一師沿該段深入蘇陣、蘇軍潰散、欲阻德軍而未能、白特格之役、突擊蘇軍、蘇軍事先毫無知悉、致全村悉落入德軍手中、詎蘇軍官尙語其部下稱、村內並無敵踪、於是乃下令開入該村、並未作預防措置、及德軍突向之開火時、乃大爲震驚、無所適從、惟全部作俘虜耳、德軍佔愛沙尼亞、勒法爾後、並摧毀蘇殘餘軍之抵抗力、數日來在該方面敵軍被俘又有六五〇人、德軍在東線中段、包圍蘇第一〇八坦克師、經數日間之激戰、蘇坦克師完全被擊潰、並俘獲甚衆、蘇在該段遭受嚴重損失、蘇第二九三手槍師、亦被德裝甲車隊痛擊、蘇軍期圖反攻、但終無效、蘇軍被俘約五十名、損失大砲三十門、及摩托車機關槍等軍火無算、該段各點、發生激戰、蘇軍數次攻擊、皆經擊退、蘇軍損失坦克車又六輛（五十二噸重戰）、另在一點、蘇軍損失坦克車六十二輛、士兵十萬人、蘇空軍損失二二九架、德方僅損失十七架、

一胎四男

（中央社巴勒摩電）西里島卡達村文森蒂夫人、一胎四子、已命名爲愛麥廣限、彭尼脫、昂勒脫、及勒魯諾、表示尊敬首相墨索里尼及義國王室、

厄軍圖禁德旅客機過境

（中央社瓜亞基爾七日電）厄瓜多爾軍當局、將德國系路夫特漢薩航空公司、附屬公司愛列亞塞達航空公司、在瓜亞基爾、基多兩地之格納庫、暨其他設備、予以接受、而由厄瓜多爾軍當局管轄、按厄國此次之封鎖該航空路、其目的在禁止德旅客機、在其國內飛行、此外如玻利維亞、祕魯兩國、亦已採取同樣行爲、

宣傳部發展各地報社
分區設置改進委員會
並公佈組織條例全文共十五條

（中央社）宣傳部爲促進各地直屬報社之健全發展、特分區設置改進委員會、負責督導區內各直屬報社業務之改善與發展、分區改進委員會組織通則、已經宣傳部於八月三十日以部令公布、全文共十五條、茲詳誌如次、

第一條、本部爲謀各直屬報社之健全發展起見、分區設置「宣傳部直屬報社某某區改進委員會」、負責督導區內各直屬報社業務之改善與發展、

第二條、直屬報社分區改進委員會掌理左列事項、一、關於區內各報社之編輯經營、及其他經理事務之指導改進等事項、二、關於區內各報社必要資金器材之撥助或貸予事項、三、有關一二兩款之計劃及實施事項、四、關於區內各報社經營狀況之調查監督事項、

第三條、本部就各區直屬報社中指定一社爲該區指導報社、以爲推行各區報業改進之中心、

第四條、直屬報社分區改進委員會以左列人員組成之、一、指導報社社長總編輯暨營業部主任、二、中央社分社主任、三、中央報業經理處駐在專員、四、經地方政府推荐之宣傳關係人員、五、其他經本部指定之人員、

第五條、直屬報社分區改進委員會設主任委員一人、常務委員三至五人、主任委員由指導報社社長充任之、主任因故缺席時、得由常務委員依次代理之、

第六條、直屬報社分區改進委員會、於必要時得委託區內各報社或其職員執行該委員會委辦之事項、

第七條、直屬報社分區改進委員會、根據本通則第二條第二款之規定、對各報社貸與資金器材時應勘查各該報社之經營能力、決定其償還辦法及期限、

第八條、凡從直屬報社分區委員會貸入資金器材之報社、必須恪守章則、履行其應盡之義務、

第九條、直屬報社分區改進委員會貸出之資金與器材、不收利息或租賃費、其開始償還期限、至少以六個月爲度、其清還期限至多以兩年爲度、

第十條、直屬報社分區改進委員會、每月舉行例會一次、遇必要時得由主任委員召開臨時會議、

第十一條、直屬報社分區改進委員會之議決與直屬報社管理條例、或其他法令抵觸者無效、

第十二條、直屬報社分區改進委員會、舉行會議時、如有必要、得徵求全體委員之同意、延請主任委員及指導報社之其他專門技術人員、或該委員會所在地之地方政府或民衆團體有關人員列席、

第十三條、直屬報社分區改進委員會、遇必要時得召集區內各報社舉行聯席會議、

第十四條、直屬報社分區改進委員會會議錄、及區內各報社聯席會議會議錄、須按次以一份呈報宣傳部審核、以一份送中央報業經理處備查、

第十五條、本通則自公布日施行、

德發表：
所佔蘇領行政狀況

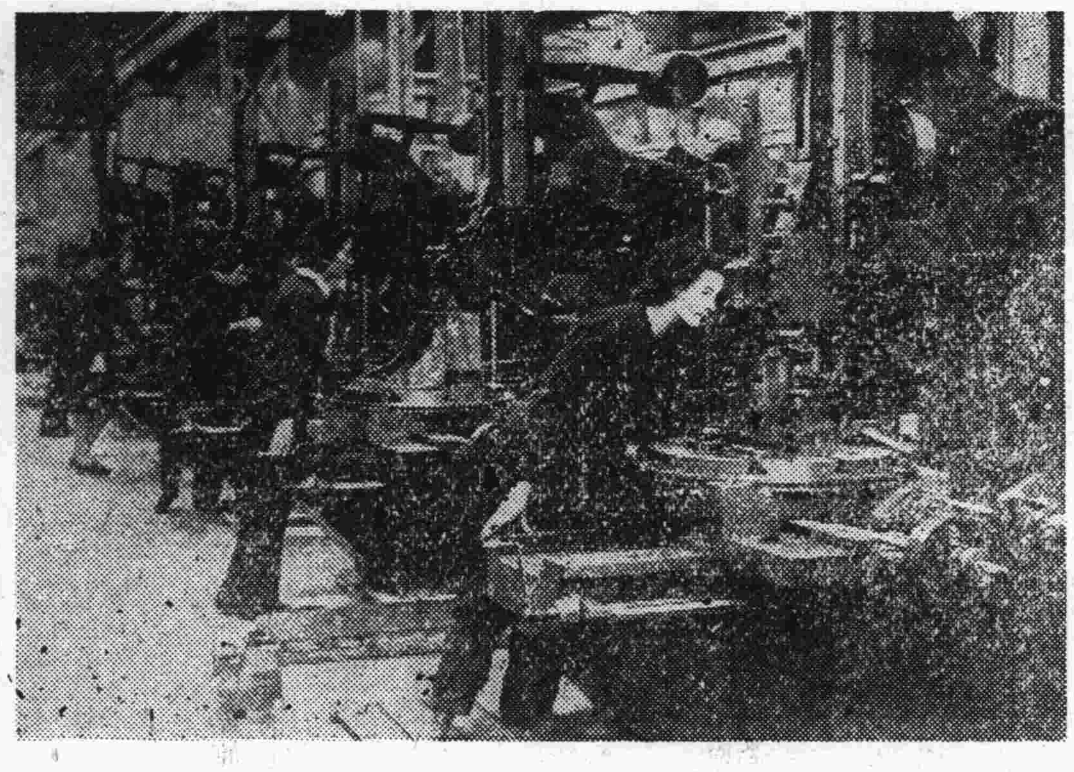

（中央社柏林九日電）德國新聞社首次發表、德軍佔領下之蘇聯領內行政狀況如下、德軍佔領之蘇聯領內收獲及其他農作業、悉由德國管理、國營農場及其營農場之主管人、亦均任命德人担任、又德軍當局、不僅下令開始立即收獲、同時對收獲穀物辦法、與其他佔領區相似、現已在拉脫維亞全部成立行政機關云、

外約但 一壽翁

百卅歲生辰（中央社安加拉九日電）此間接外約但首邑阿門來報告、稱該處有一百三十歲壽翁、慕希米、依然精神叟爍、慶祝其生辰、按慕希米爲該國年齡最高之人

蘇傘兵三人在匈降落

（中央社匈京八日電）據海通訊、據日昨「匈牙利報」載稱、蘇降落傘兵三人、在布達佩斯密斯科克附近降落、第一人已被降落傘繩索勒斃、第二人被捕、第三人尙未就逮、

日文省設立學生體訓會

（中央社東京九日電）據海通訊、日本文部省決議、成立學生體育訓練促進會、以資提倡學生體格訓練及運動、

英德相互空襲 雙方損害比較
柏林作非正式公佈

（中央社柏林九日電）入秋以來、英德兩國空軍、又展開猛烈之都市空襲、據此間當局日昨非正式公布、自開戰以來、德市民死於英機空襲者達三千八百五十三人、傷九千四百五十五人、同時英國方面、則稱開戰以來、英市民之死於德機者、爲四萬一千九百人、傷四萬一千五百五十八人、德官方又指稱、在大戰之前、德國市民每年死於交通事故者、平均達七千六百三十六人、達開戰以來市民犧牲於空襲者之三倍、可知德方所受損害之微、

各地通訊

粵保安警察大隊 積極擴充實力

（中央社廣州九日電）省會警察局保安警察大隊、自李大隊長接充後、對隊務整理及警士訓練、頗形積極、因時對於協助軍警維持省會地方治安、肅清奸宄、亦訂有整個方案、逐步推行、頃聞郭省會警察局長、以該大隊所負任務重大、爲擴充實力、使能充分發揮力量、特飭令李大隊長、增編特務中隊一隊、專負特務工作、李氏奉命後、已着手籌備組織、不日即可成立、省會治安、將更加鞏固、

九江各業代表 商組同業公會

（中央社九江訊）九江縣政府、爲增強行政效能起見、特召集各業代表、開談話會、商討籌備公會事宜、現已呈報成立者、有粮、布、菜三業公會、在積極組織中者、有糧食、雜貨等二十五個單位云、

漢市府公務員 上半年考績

（中央社漢口九日電）漢口特別市改府上半年公務人員考績、業經市府考銓科、簽請張市長核准、共晉級二二四名、降級一四名

華北體育協會 定期在津舉行

（北京訊）華北體育協會自成立以來、對全華北體育事業、在會長周作人督辦指導之下、積極進行、現決定於十月十日至十二日、三日間在天津市舉行首次全華北體育大會、河北、山東、山西、河南四省、北京、天津、青島三市、及蘇北行政區、均準備派遣選手參加、日內即可開始籌備預選事宜、大會項目計有足球、籃球排球、田徑賽、及體操表演、國術表演等項、刻正加緊籌備中云、

揚子福利公司定期開船及港內作業貨船廣告

長水線

上航寄港地：東流、華陽、余家灣、馬當、彭澤、復興、湖口　三天開往

下航寄港地：棕陽、貴池、桂家壩、大通、銅陵、荻港、蕪湖　五天開往

港內作業並貨船
如有貨船需用小輪東西門曳航或租用民船駁運大輪均可照辦定價從廉如有前貨先將營業稅收款證及費票與出港物日上午攜至公司俾爲辦理一切手續於當局檢查認印許可

大南門正街一一一號
揚子福利公司　電話三六號

警察局今日總動員
作全市戶口總調查
以資保衛桑梓而謀地方復興

(本報特訊)安徽安慶警察局楊琢青局長、鑒於市面繁榮、日漸演進、歸來人口逐月增加、當茲努力復興、推行和建國策之時、關於保甲戶口、實有澈底明瞭之必要、況且戶口之良窳與否、又除地方安甯、暨肅清匪源、有莫大之關係、是尤應重視、而未可稍予忽略也、至本縣之戶口、雖經縣府當局、以及各區區公所嚴密保甲之組織、早著成績、但因警察負有維持治安之職責、與人民有直接之聯繫、因之、特定於本月十一日總動員舉行全市戶口總調查、以資保衛桑梓之安謐、而謀地方之復興、進而言之、俾可促進東亞永久之和平云云、

中日兩長官 昨視察第三區
各界人民遮道歡迎

(本報特訊)本縣馬雲騰縣長、近因縣境復興程度、日趨積極、而百般庶政、已就軌範、爲欲明瞭各地區政及民間之一切、以資增强政治上之效率、并爲解除人民之一切痛苦起見、躬於日昨(十日)偕同安慶特務機關長德江光先生、連袂乘汽車赴本縣第二區洪家鋪視察、并在該地區公所勾留約兩小時、并悉、第三區紳商各界人民聞訊後、雀躍三百、遮道歡迎、良以馬縣長政治修明、澤被羣黎、有以致之、是以人民衷心愛戴、出於自然之至誠、聞兩長官以任務圓滿、於昨晚返城云、

★★★

二次防疫注射 收獲成績良好
誠多裨益於市民體魄

(本報訊)安徽省懷甯縣臨時防疫委員會、於日前在各檢疫所、開始本年第二次虎列拉預防注射、以期促進人類之健康、而謀東亞新秩序前途之建設、節載前報、茲悉、各檢疫所自經普遍免費實施後、一般人民、前往請求注射者、不絕於途、尤以各城門、最爲踴躍、以故收獲良好、誠多裨益於市民體魄云、

布業組合 業務擴充

(本報訊)本縣布業組合、前僅江福記等四家商店、取得會員之資格、各種料質到埠、由該四家承購、分發次等商人、現聞該業組合會、鑒於市面復興、各布號亦日見增多、爲促進其繁榮、并取普利主義起見、特將業務、予以擴充、准許加入新會員十六家、計共爲二十號、一俟湊集資金、不久可以出貨、故一般布業商人、咸稱便利、預料商業前途、當益形發展云

體育會定期舉行 縣長杯籃球賽
各隣縣選手屆時均將參加

(本報特訊)懷甯縣長馬雲騰先生、前爲促進體育之進展、以期健全國民之體魄、而謀東亞之復興起見、除積極開拓體育事業外、更捐廉製購「縣長籃球盃」、以備獎勵球賽之優勝者、而資體育之倡導、現聞縣長盃籃球賽、經中國體育協會安徽省懷甯縣支會之籌備、決定於本年九月十八日、(即九一八更生紀念日)正式舉行、刻并通知本縣、暨兼管區各隣縣之體育界、屆時推定選手參加、又聞縣府公餘籃球隊得訊後、現正積極準備、俾資保持球壇向往之優勝紀錄云、

籃球隊員之修養
中國體育協會理事長徐英

「中國籃球界之選手多數因爲缺少練習的原故、沒有充足的氣力、實難頡頏、往往球在中途被對方截去、會有時被對方嚴厲監督、無活動之可能、其他選手亦不應援、而對方動作迅速、球技靈敏、我們無法爭勝是以失敗、我們全隊連絡不熟、所用遲緩進攻法、又不切實用、此後應利用迅速之破閫靈敏之輕身法進攻、較爲妥當。

關於個人修養、須常保持健康與靈敏之腦筋、起居以及飲食，均應適宜、運動不宜過度、感覺疲勞時、即須休養、凡有礙身體之嗜好品、均當除絕、身體健康、生活舒適、比賽時定然精神奮發勝利可期、並應以友愛之精等、對於同隊精神團結連絡自然天然、絕對服從指揮命令、對於賽隊、勝而不驕、敗而不餒、平時更應處處留心、在比賽時指導員令替換下場時、勿生誤會而致懊喪、休息時、不論勝敗、勿事譏怨、應加以鼓勵、並略述弱點之所在得勝後、全隊應互相作熱烈之寒暄、使同隊者能格外努力、勿自居運動員地位而生傲慢、即使不幸失敗、亦無關係、只要全體隊員、均能盡心竭力、聚精會神、表現運動精神、上述均爲我們籃球運動選手、應加注意者、願與同志共勉之」。

華林戲院所聘新角 馬豔儂等抵市
昨日分別至各處拜客

(本報訊)復興後本市之諸般事業、莫不趨於欣欣向榮之途、惟遊藝場所、僅有華林戲院一家、是以其營業、頗稱不惡、該院爲圖再進一步之發展、并資酬達顧客之雅意起見、前雖派員至京滬一帶、邀請新角、詳情業載前訊、近悉該院所聘定之文武青衣花衫馬豔儂、架子花面羊德青、暨神童武生八齡童、九齡童等新角、已於九日晨抵市、按馬豔儂於事變前、曾在本市一度獻藝、頗博盛譽、惜因事變致告輟演、近年來迭在京滬蕪漢等地出演、聲譽益加鵲起、此番再臨、預料必能轟動一時、馬伶昨日曾赴各處拜客、決定於今日登台云、

地方稅局 陳新局長
(日)(內)(來)(市)(履)(新)

(本報訊)據官方消息、某君接得懷甯縣地方稅分局新任局長陳聰君來電、將於日內來市履新云、

大批青鹿茶
清定局採辦 業經開始施散

本市北門外清定慈善局、其一切善舉、路途早已有口皆碑、緣以該局領導人何鳳梧先生、以數十年辦理慈善之經驗、施福於人民、孜致不惓、而且經手一切、涓滴歸公、本諸天良、決不妄動公款之分文、其個人用度及捲烟微末等費用、純由自營之何同泰店供給、而家務悉委由子孫輩處理之、本身概不與閒、夫如是、方可專必善局之業務、收獲美滿之效果、至如無知小人之毀謗、譽辱在所不計也、刻聞該局馳名之晉膏、未及一月勸數千餘張爲入索、後又定本年陰盡九月配藥處製、壓爲適應目下之需并、已採購大批藥要、如青鹿茶等項品業經開始施散云、

東流二區 台安鞏固

(本報訊)本縣兼管區東流縣第二區自治委員會、前以該地宵小淵藪、人民稍感驚恐、爲正本清源、以資保障人民之安居樂業起見、經迭次全區行政會議、暨鄉鎮長保甲會議之結果、除健全保甲組織、清查戶口外、并依實際之需要、添設警察隊、并配備相當武力、以資駐紮與巡邏、茲悉、該項警察添置後、與當地軍警取得密切之連絡、更推行剿撫兼施諸辦法、以故最近該地盜匪、匿跡、宵小斂聲、和平範圍、既日見推廣、而治安前途、實愈臻鞏固云、

洪雲山緊要啓事

鄙人於去歲七月間奉令籌組子鹽店業同業公會迨於上年十二月間成立大會被選爲執委兼常委自顧才疏學淺勉力維持濫竽充數以來從未以公濟私漁利肥己竟有嫉妬之輩信口謗言當有覬覦之心鄙人爲避免他人進行障礙計祇得自行引退以護賢能除函本會辭職外凡關公益事務設遇他人有不法行爲鄙人以公民職責依法檢舉以維社風關於其他事項概不預問誠恐各界不明眞相用特登報聲明諸希亮詧

華林戲院

日戲伍角 明記 夜戲貳元

日戲 皖劇 全班合演 湘子傳 上集

夜戲 王少舫 何玉鳳 坐樓殺媳

羊得青 戰長沙

九齡童 八齡童 王青鳳 焦贊發配

馬豔儂 玉堂春

內河輪船定期開船 民船曳航並荷客輸送

下航寄港地 樅陽 貴池 桂家壩 大通 銅陵 荻港 蕪湖 隔日一開往

上航寄港地 東流 華陽 馬當 彭澤 復興 湖口 隔日一開往

先將營業稅收款證及貨物發票於出港前一日正午止攜至公司即公司爲辦事一切手續於當局檢查認印許可辦事處城內慶雲街四十八號電話七三碼頭東門外朱家坡內河碼頭電話六八西門外辦事處五巷口前街十七號內河配船名並港內作業東門西門倉庫貸業港內使業貸船貨粹日發客船定期

上航安慶開七時彭澤開八時二隻

下航安慶開九時大通開七時二隻

吳從井啓事

鄙人由南京到安慶不知在何處被人竊去皮夾一隻內有法幣一百一十元併有未批破未蓋章墨筆手票一紙文曰憑票發法幣壹千五百元正民國三十年九月初一日吳從井親票係向友人借款因契據未交故未成立當函南京寓內找尋未獲特此登報聲明作廢

安慶總商會啓事 第　號

本會爲友邦當局宣示商場交易應用軍票經詳加商洽決定自本月一日起凡布紗糖洋火蠟燭洋油洋灰香烟肥皂等九種專售軍票不許收用法幣其他士產商品暫不限制除由警察局通知錢莊并佈告招設錢攤以利掉換暨通告一體遵辦外合再登報啓事各注意爲要幸

懷甯縣防疫委員會緊要通告
第二次虎列拉預防注射！

注射場所；東亞醫院　東岸海運碼頭　東江岸分駐所　西岸檢查所　野戰倉庫　樅陽門　集賢門　四達路　鎮海門　八卦門

本市民衆無論男女老幼一律前往各注射場所免費注射取注射證明書以便稽察切勿自誤致干處罰爲要

謝啓

日前爲兒女婚嫁遠近各方紛紛致賀拜　百朋之寵錫增二姓之榮光更或枉駕高軒　賁成嘉禮曷勝感荷既愧招待不週復未趨前叩謝同深歉仄尚希鑒原爲幸

費國禧　沈廷榮

喧賓奪主

（舵工）

筆者因生性孤僻，從不輕易的足履娛樂之地，昨晚也是一時的興會，去到華林觀劇，入座時，小放牛已至尾聲，接着就要開演正本的「甘露寺」了。

劇中是以王少舫飾喬玄，陳鴻聲飾劉備，二份爲鬚生界中之翹楚，亦爲該院之台柱，故演來都能恰到好處，惜配角均屬反串，手脚上未免生疎一點，當演至甘露寺相親一段，也正是劇中吃緊之處，不料飾孫權的××，竟因不滿外場拖椅子，幾致當場用武，以至引得觀衆，哄堂大笑。

本來：戲場就如官場一樣，假的要當眞的做，所以每個機關團體，欲求事務上發展，不但上有賢明的主官，并需要好的佐治人員，所謂紅花綠葉，相得益彰，在演劇之中，主角的好處，皆由配角襯托出來，若當配角的不明地位，一味的過火想討好，不但不得討好，反有喧賓奪主之嫌了。

怎樣創造和平區域裏的文藝

（魏粥無）

在九月一日以後本刊的各文作者對於現在和平區域的文藝作者鼓勵得很好，的確，和平運動的今日，和平區域的地方她的所有文化者，得具有一種新的理想，新的筆花，來創造出一種新秩序的文藝來激盪四年來，沉醉於抗戰迷夢裏的文人們，去開荒新的文壇，來倡導民衆，復興中國，這就是現在和平區域裏的文藝作家的唯一專責，也就是現代中國文化界隨着潮流的一革命運動。

我們要本着一種新的創造精神，去淘汰舊時代的理想，一筆抹殺抗戰的文藝，而來沉澱新秩序的合乎現代式的文藝結晶，努力發展，力求開拓，打出一條文壇上的光明坦途。尤其是要剷除一味沒有腦筋所產生的消極文藝，與民族思想發生不出關係的一類東西。和一般紙醉金迷的酒色文章。

在這新的文藝界上，我們要負起重大的責任，持着純正的國家民族的思想，運用出自己最大的神神，絞出最後的腦汁，創造出宣揚和運前進的文藝，而放出中國新文壇的異樣光輝。

關於教師講習會

（不合格）

——速寫之六——

又致於最後所提出討論到如何「改進懷寧教育」一題，我們的結論，就是如同模小×先生所說的「必先安定和提高小學教師的待遇不可」，是斗斤八兩的如出一轍。本來以目下生活的高昂，即以本市小學教師之最高的待遇，是法幣七十元來說的話，試以如此渺小區區之數，究屬作何開消？然不足此數者，更不知幾許？若完全依此爲生活的小學教師，恐其家屬日有餓斃也！這裏，誰能以「教師爲終身之事業，」又別專心以求教學上之良進呢？「家庭是人生的樂園」，誰不戀愛她的家庭？當小學教師的人，自然不能例外。

依據民國二十三年國聯教育考察團的報告：「中國教育之所以不發達，完全是因爲小學教育根本的不健全，其中小學教育經費分配的比例，對於大學，是一比二十，中學是一比八，如此比値懸殊的特異，都是世界各國所沒有的」。我們所有站在教育立場上的人看來，將作如何感想？不怪有人說：「粉筆生涯，是人生末路」呢！

短篇創作　如此的人生

（滄桑客）

這傢伙又需要一個伴侶了。

太陽看看升到了中天，天空裏的浮雲已經消散，從隔壁傳來了清脆的女人的笑聲，接着便是一個男子的輕輕的低語，友才討厭這個轉身鑽進他的小房子去了。

這屋子，我已經說過，一共是兩間，外間裏，一口灶，一張破桌，有些農具，灶上供有灶神，桌上有友才母親的牌位，兩旁還供有關帝，釋迦，這傢伙很有點迷信，內間裏，一條坑，一架櫥，一張破櫃，另外還有一些雜件，櫃上滿盛着酒的酒瓶，黑漆漆的蹲在那裏發亮，彷彿是恭候着主人和壁上的一幅畫兒成了個對，這畫兒是畫個女人，鄉下叫做「大美人」，據說是友才的父親在日時從城裏買來的，雖出自鄉下的畫工，手法却也不惡，此刻已經變成赤褐色，不知已有多少年月了，那美人，正站在中央，長跪委地，美目長眉，很有嫵媚之氣，膝下有一男孩，頭稍側，口微張着，一雙黃眼睛黑得愛人，若教獨身者看來，心中另懷有一番意思，但友才并沒有理會這些，因爲他頭腦發脹，他疲倦極了。

他惆悵地捧起了酒瓶，報復似地往嘴裏灌，（這是他新學會的）他坐在他的坑上了，沉默了一會，雖然猶有餘忿，酒力使他平靜了許多，而他也有點餓了，於是把昨天賸下的食物拿出來吃了一些，喝了一杯水。

他躺在自己的破枕上，呆呆的望着四壁，他寓目於壁上的畫了，忽然一個念頭在他心裏一閃，「要得這麼一個女人眞有福氣，再帶着那麼一個小孩就更好了」。

他暗自尋思：他不該這樣自害；樣也決不中用，他應該振作一下，幫人做工，做點小買賣，多掙幾個錢，改變改變自己的生活。「我比傻七怎樣」。他這樣自問着，似乎也可以找二百塊錢，有了機會也買一個「外來貨」，不是外來貨，自然更好，他相信他能够做得到他做，而且一定就這樣地做，他更進一步然而，更模糊地計劃着，從明天起就開始去安排到秋後便託人去張羅，那時，他的茅屋也要修理修理；最好，另外再添幾件傢俱，還有……他彷彿着見那好日子就要到來，金色的霞彩在他眼前飄浮，他的眼睛漸漸閉合、漸漸趨起了朦朧的睡念。

忽然黑雲又攫住了他的心，他猛然發出一聲長歎，便又驚醒起來了，「夢想，可笑的夢想，你怎能比人家傻七？你怎能找得那麼多的錢，別說你的茅屋，（待續）

批評家的任務

（擾舌）

『批評家是幫助讀者去理解一個作品，是幫助作家去檢討一個作品的。』這話不祇是愛利哦特（英文畧）如此說是誰也能憑信的。批評者之作批評，他的對象，決不是爲了一個作品，一個作家，而是爲了多數的作品，多數的作家，尤重者是爲了多數的讀衆。一個低能的創作者，可以無目的創作，可是一個無論如何低能的批評者，却不能非意識的批評。然而那『幾杯香烈的洋酒就可以麻醉了藝術的良心，一點淺薄的虛榮就可以擾惑了作家的理智。』的事實却是一個例外；因爲有的朋友弄不清文學，却大談主義。被批評正是光榮，被指摘也決不是恥辱，因爲魯迅翁曾經告訴過我們說：『無言是最大的輕蔑。』我想，一個作家，一篇作品，却像一隻狗，一潑屎，敵人家瞧了一眼就走過去了，那才是最大的痛苦吧？然而對於作品不想要人家去理解，不想自己去檢討的作家，是不知道這個，要不可能知道這個的。批評者原不妨賦送葬之歌而永緘尊口，然而聰明的作家們却是自我封鎖而走進墳墓了！批評家（倘如有的話）很簡單，他應該想怎樣使作品有用，使作品怎樣有用，反乎此的批評家我們是不需要好。作家（倘如的話）也並不神聖，他如忽視甚至於敵視批評，他就會滅亡的。文壇永無批評，便永無創作。

月城夏眺

（苦力）

溟濛雨後夏風涼。雉堞東臨恣野望。莧霧葵烟鍾阜圃。鈎絲耕笠午橋莊。龍山天外滴蒼翠。雀麥城頭飛嫩黃。笑指園傭瓜挈架。剪除螢孽不成殃。

半畝尋幽

莫笑幾弓園畝小。山林城市兩相宜。春風五柳陶潛宅。秋菊半籬杜甫詩。皓首釣竿挑菜叟。赤肱籐罩捉魚兒。藹然一鑑天開畫。雲影嵐光都到池。

汪守信夫婦盼着自已的兒子，早日歸來，盼着盼着，在這天正思念志强，忽然看見老媽子提着一隻皮箱進了書房，跟着一陣皮鞋聲音，清脆的喊着：

「爸！媽！在房里嗎？」守信夫婦一聽，知道是自已的兒子志强回來了。尤其是他媽，喜歡得直叫阿彌陀佛，她說：

「你這孩子現在越大越沒有一點孝心啦，你要上那兒就要上那兒，花費許多錢，你這纔放心吧？學校也不進，怎麼好？來！快打洗臉水給少爺洗臉！」汪守信又從傍說了志强幾句，問了問志强到外面的情形，志强揀可以說的略爲向父母說了大概，支吾着便在書房休息。

汪志强的妹妹大蓉，自楊獨梅請假走後，跟着她哥哥也藉詞出外，心里就明白了大半，就猜着是追逐楊獨梅去了，在這時她母親，也正在追問志强究竟去幹

商情

三十年九月十日市

米糧（法幣）每擔價

上色米	六〇、〇〇
中色米	五五、〇〇
下色米	五三、〇〇
陳熟米	七四、〇〇
陳次米	六八、〇〇
糯米	七五、〇〇
糯次米	七〇、〇〇

雜糧每擔價（法幣）

大麥	三〇、〇〇
小麥	三〇、〇〇
黃豆	二六、〇〇
芝蔴 白	六〇、〇〇
芝蔴 黑	五六、〇〇
苞蘆	二四、〇〇
菜子 大	三八、〇〇
菜子 小	三四、〇〇

油糖每擔價（法幣）

菜油	一一三、〇〇
蔴油	一二〇、〇〇
皮油	二三五、〇〇
洋油（日金）	九〇、〇〇

每包價日金

四五糖	一三九、七〇
本冰	五七、〇〇（即五十斤）
赤砂糖	一五七、三〇

火柴每箱價（日金）

雙全	一一〇、〇〇
福龍	一〇五、〇〇

麵粉每袋價（日金）

山鹿	一五、〇〇
金山	一五、〇〇
牡丹	一五、〇〇
有恒	一五、〇〇
（法幣）綠塔	二二、〇〇

香烟每箱價（日金）

全祿	四〇、〇〇
指南	三六〇、〇〇
金槍	三七五、〇〇
嘉寶	三三〇、〇〇

燭皂每箱價（金）

僧帽	二一、〇〇
固本	二六、〇〇
利華	五三、〇〇
（法幣）太極	三四、〇〇
白霧	三〇、〇〇
泰來	三三、〇〇
白忌	三三、〇〇
祥泰	三三、〇〇
華光	三二、〇〇
白玉	二八、〇〇

金融（每日市）

軍票 進	三九、五〇
軍票 出	四〇、一〇

清眞　昇平樓
京蘇名菜　各種筵席　隨意便酌　女子招待　房間清潔　坐位寬暢　空氣流通　如蒙惠顧　特別歡迎
擇於農歷七月二十三日開張
京蘇菜館　地址近化街五號　舊址梓潼閣五號

國醫　江次山
主治　內科　外科　傷科　骨科　上午門診　下午出診
診所　黃甲坡五號

安慶　亞細亞飯店
店址府東街二十號
本店設備幽雅招待週到空氣流通尤適合夏令之衞生玆爲便利顧客起見除聘請名廚精製中西大菜包辦筵席外并於每日清晨出售維揚細點經濟小吃倘蒙光顧無任歡迎
電話二三八番

永鑫記　美蓉院
開幕廣告
本店建設樓座光線明亮充足座位清雅潔淨男女翻新剪髮燙髮電燙髮水燙火燙白染黑各樣剪應俱全承蒙各界士女駕臨賜顧特別歡迎
地址：韋家巷三號

安慶　東昇園浴堂
本浴堂開設南正街歷有念餘年內部裝設完整優美空氣流通冬暖夏涼招待週到座位舒適地址適中價目低廉此次加工修理如煥然一新承蒙光顧無任歡迎
本園主人謹白
地址大南門正街